

ARVAL Deutschland GmbH
Bajuwarenring 5
82041 Oberhaching
Deutschland

Ulf Escher
Kfz Sachverständiger
P: 052158490117
M: 01714897031
E: ulf.escher@fsp.de

Minderwertgutachten

Auftragsdaten

Dokumentnummer: 1309920
Auftrag vom / Auftrag am: 26.07.2023 / 09:56 Uhr

Ordnungsmerkmale

Leasingvertragsnummer: 2019147038
Bearbeitungsnummer: Vpower
Bestellangaben: GT-NG2190-25.07.2023

Besichtigung

Datum und Uhrzeit: 02.08.2023 / 10:00 Uhr
Art der Besichtigung: Erstbesichtigung
Erfolgt durch: Unterzeichner

Wertzusammenfassung

geschätzte Reparaturkosten gesamt ohne MwSt: 1.900,00 €
Minderwerte gesamt: 1.900,00 €

** Nach dem BGH-Urteil vom 18.05.2011 (AZ ZR 260/10) fällt keine Umsatzsteuer auf die Minderwerte bei der Rückgabe von Kraftfahrzeugen an, da es sich hier um eine Schadensersatzleistung handelt.*

Fahrzeugdaten

Amtliches Kennzeichen:	GT-NG2190	FIN:	WDD2052141F933901
Bemerkung zum Kennzeichen:	Fahrzeug nicht zugelassen	HSN/TSN:	1313 / HSO
Fahrzeugart:	PKW	Aufbau:	Kombi
Hersteller:	Mercedes-Benz	Modell:	C 220 d T Avantgarde (EURO 6d-TEMP)
Erstzulassung:	01.07.2019	Letztzulassung:	09.01.2023
Anzahl Türen:	5	Motorart:	Reihe
Emissionsgruppe:	Euro 6d - TEMP	Feinstaubplakette:	Grün
Leistung:	143,0 KW	Hubraum:	1950 ccm
Antriebsart:	Diesel	Antriebskonzept:	Heckantrieb
Getriebeart:	Automatik	Anzahl Schaltstufen:	9
Laufleistung abgelesen:	133208 km	Laufleistung geschätzt:	133208 km

Farbe außen

Farbe außen:	IRIDIUM-SILBER - METALLICLACK	Lackart:	2-K uni
---------------------	-------------------------------	-----------------	---------

Grundlage der Fahrzeugdaten

Zulassungsbescheinigung Teil I:	lag im Original vor
Wartungs- / Serviceheft:	lag im Original vor
HU - Prüfbericht:	lag im Original vor

Details zur Wertzusammenfassung

	geschätzte Reparaturkosten	Minderwert
Allgemeinzustand	400,00 €	400,00 €
Wartung/Prüfung, aktueller Wartungsnachweis lag nicht vor - Wartung erforderlich - Kostenerweiterung möglich	400,00 €	400,00 €
Lackierung	0,00 €	0,00 €
Fahrzeugheck, Stoßfänger hinten, Schaden in der Ladezone. Aus hiesiger Sicht durch normale Nutzung., Kratzer, akzeptierter Schaden	0,00 €	0,00 €
Felgen / Bereifung	1.500,00 €	1.500,00 €
Fahrzeugzubehör, 2. Reifensatz, Winterradsatz, fehlt, erneuern	1.500,00 €	1.500,00 €

Bereifung

montierte Bereifung

Achse und Seite	Größe	Reifenhersteller	Reifenart	DOT	Felgenart	Profiltiefe
Vorderachse links	225/50 R 17,0 98 Y	Hankook Ventus	Sommerreifen	-	Leichtmetallfelge	5,0 mm
Vorderachse rechts	225/50 R 17,0 98 Y	Hankook Ventus	Sommerreifen	-	Leichtmetallfelge	5,0 mm
Hinterachse links	225/50 R 17,0 98 Y	Hankook Ventus	Sommerreifen	-	Leichtmetallfelge	5,0 mm
Hinterachse rechts	225/50 R 17,0 98 Y	Hankook Ventus	Sommerreifen	-	Leichtmetallfelge	5,0 mm

Feststellungen

Fahrprobe:	nicht durchgeführt	Probelauf:	durchgeführt
Fahrzeugzustand:	gereinigt	Sichtverhältnisse:	eingeschränkt
Bemerkung Sichtverhältnisse:	Kunstlicht	Fahrbereitschaft:	fahrfähig
Inspektion:	unregelmäßig durchgeführt	Ölstand:	ausreichend
Kühlwasserstand:	ausreichend	Kraftstoffstand:	fast voll

Zur Begutachtung der Fahrzeugunterseite standen keine technischen Einrichtungen zur Verfügung (z.B. Hebebühne, Hubmittel, Grube o.ä.). Das Fahrzeug konnte daher nur eingeschränkt von unten betrachtet werden.

Allgemeine Angaben zur Begutachtung: Am Fahrzeug wurde eine Lackschichtdickenmessung vorgenommen. Hierbei wurden 3-5 Messungen pro messbarem Bauteil durchgeführt. Im Punkt „Lackschichtdickenmessung/-prüfung“ aufgeführte Positionen dokumentieren seitens des Sachverständigen Auffälligkeiten/Unregelmäßigkeiten. Nicht aufgeführten Bauteile weisen keine Unregelmäßigkeiten im Bereich der Lackschichtdicke auf.
Das Kraftfahrzeug verfügt über normale dem Alter und der Laufleistung entsprechende Kleinstschäden, welche aus hiesiger Sicht nicht über die Norm gehen. Zerlegungsfreie Besichtigung! Sämtliche Angaben beziehen sich ausschließlich auf den Zeitpunkt der Besichtigung!
Für sämtliche Angaben die auf der Vin Abfrage basieren wird keine Haftung übernommen und auf den Hersteller verwiesen.

Wartung und Prüfung

Art der Wartung/Prüfung	Datum	Laufleistung	Bemerkung
Letzte Inspektion	31.05.2022	99250 km	nächste in 05.2023 oder 124250
Hauptuntersuchung	07.2024		

Zubehör

Bezeichnung Zubehör	Aussage/Feststellung	Anzahl	Bemerkung
Borddokumente	vorhanden	1	
Hauptschlüssel	vorhanden	2	
Laderaumabdeckung	vorhanden		
2. Reifensatz	fehlt		Winterradsatz

Schlusswort

Hinweis zum Bearbeiter:
Die Besichtigung erfolgte durch den Unterzeichner.

Die nachfolgende Fertigstellung der angezeigten Dienstleistung erfolgte durch einen späteren Zeitpunkt durch einen Mitarbeiter des Schadensqualitätszentrums der TÜV Rheinland Group.

Die Dienstleistung "Minderwertgutachten" wurde durch den Sachverständigen unparteiisch, nach bestem Wissen und Gewissen erstellt.

Ulf Escher
Kfz Sachverständiger
Bielefeld, den 07.08.2023
Das Dokument umfasst 3 Seiten und 21 Lichtbilder in einer Lichtbildanlage.
Das Dokument wurde elektronisch erstellt und unterzeichnet.

Lichtbildanlage

Dokument 1309920
Fahrzeug-Kennzeichen GT-NG2190
Fahrzeug-Ident.-Nr. WDD2052141F933901
Die Lichtbildanlage
enthält 21 Fotos



Bild 1: Frontdiagonale links



Bild 2: Frontdiagonale rechts

Lichtbildanlage

Dokument 1309920
Fahrzeug-Kennzeichen GT-NG2190
Fahrzeug-Ident.-Nr. WDD2052141F933901
Die Lichtbildanlage
enthält 21 Fotos



Bild 3: Heckdiagonale links



Bild 4: Heckdiagonale rechts

Lichtbildanlage

Dokument 1309920
Fahrzeug-Kennzeichen GT-NG2190
Fahrzeug-Ident.-Nr. WDD2052141F933901
Die Lichtbildanlage
enthält 21 Fotos



Bild 5: Armaturenbrett



Bild 6: Radio / Display

Lichtbildanlage

Dokument 1309920
Fahrzeug-Kennzeichen GT-NG2190
Fahrzeug-Ident.-Nr. WDD2052141F933901
Die Lichtbildanlage
enthält 21 Fotos



Bild 7: Innenraum vorne



Bild 8: Innenraum hinten
Fahrzeugzubehör 2. Reifensatz Winterradsatz fehlt

Lichtbildanlage

Dokument 1309920
Fahrzeug-Kennzeichen GT-NG2190
Fahrzeug-Ident.-Nr. WDD2052141F933901
Die Lichtbildanlage
enthält 21 Fotos



Bild 9: montierte Räder



Bild 10: Kofferraum
Fahrzeugzubehör 2. Reifensatz Winterradsatz fehlt

Lichtbildanlage

Dokument 1309920
Fahrzeug-Kennzeichen GT-NG2190
Fahrzeug-Ident.-Nr. WDD2052141F933901
Die Lichtbildanlage
enthält 21 Fotos



Bild 11: Tacho



Bild 12: Schlüssel/Boriddokumente

Lichtbildanlage

Dokument 1309920
Fahrzeug-Kennzeichen GT-NG2190
Fahrzeug-Ident.-Nr. WDD2052141F933901
Die Lichtbildanlage
enthält 21 Fotos



Bild 13: VIN, Fahrgestellnummer



Bild 14: Motorraum

Lichtbildanlage

Dokument 1309920
Fahrzeug-Kennzeichen GT-NG2190
Fahrzeug-Ident.-Nr. WDD2052141F933901
Die Lichtbildanlage
enthält 21 Fotos

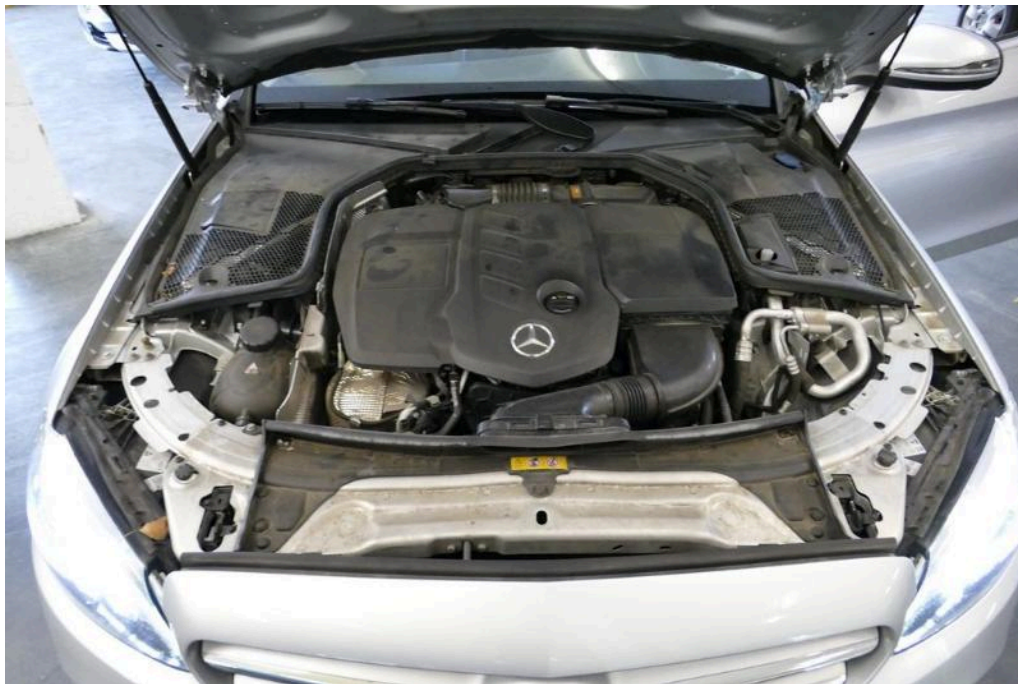

Bild 15: Servicedokumente



Bild 16: Zulassungsbescheinigung Teil I

Lichtbildanlage

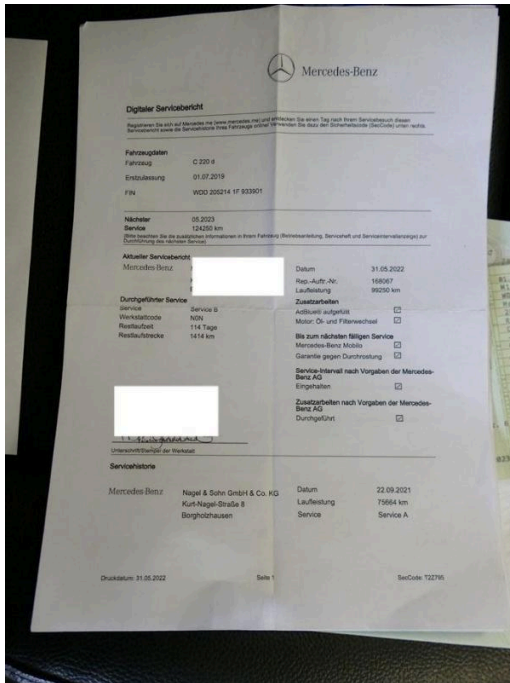
Dokument 1309920
Fahrzeug-Kennzeichen GT-NG2190
Fahrzeug-Ident.-Nr. WDD2052141F933901
Die Lichtbildanlage
enthält 21 Fotos

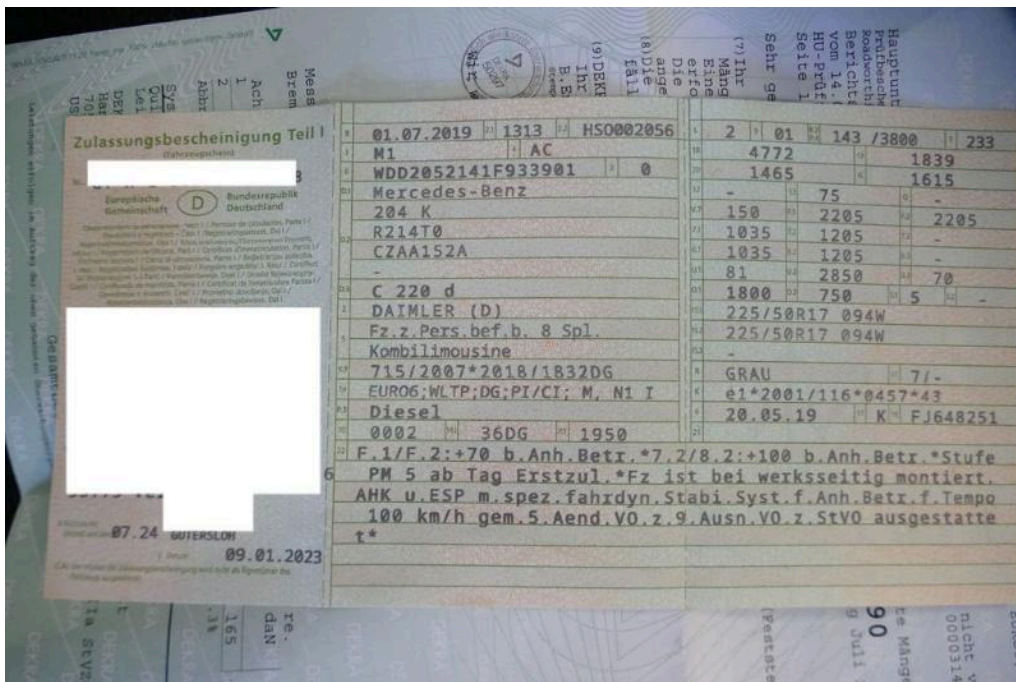

Bild 17: Navigationssystem



Bild 18
Fahrzeugheck Stoßfänger hinten Schaden in der Ladezone. Aus hiesiger Sicht durch normale Nutzung.
Kratzer

Lichtbildanlage

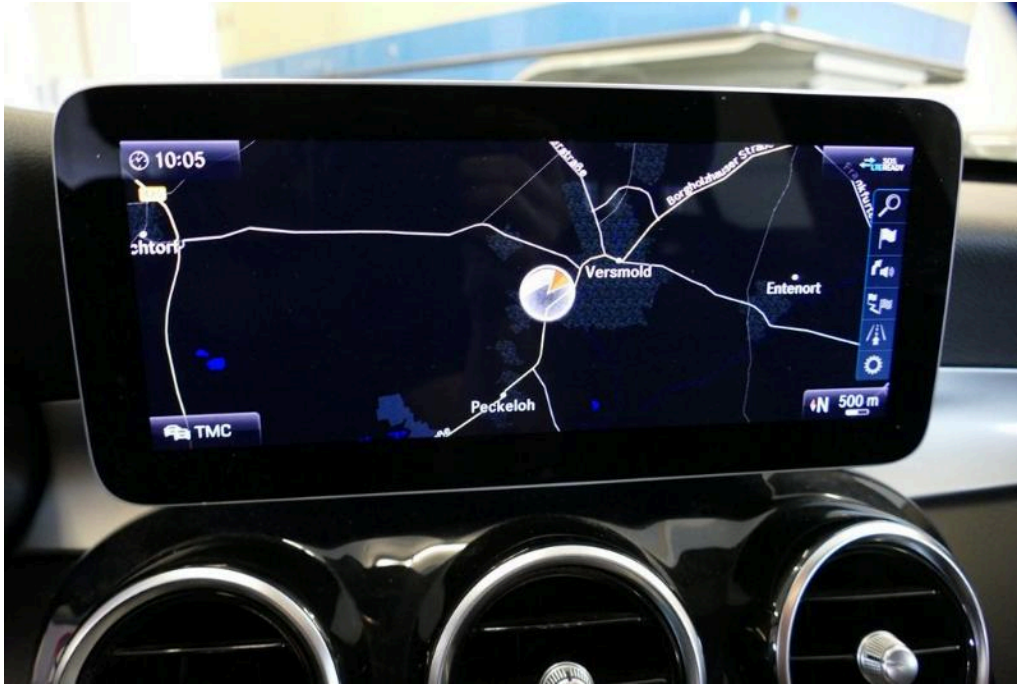
Dokument 1309920
Fahrzeug-Kennzeichen GT-NG2190
Fahrzeug-Ident.-Nr. WDD2052141F933901
Die Lichtbildanlage
enthält 21 Fotos



Bild 19
Fahrzeugheck Stoßfänger hinten Schaden in der Ladezone. Aus hiesiger Sicht durch normale Nutzung.
Kratzer



Bild 20
Fahrzeugheck Stoßfänger hinten Schaden in der Ladezone. Aus hiesiger Sicht durch normale Nutzung.
Kratzer

Lichtbildanlage

Dokument 1309920
Fahrzeug-Kennzeichen GT-NG2190
Fahrzeug-Ident.-Nr. WDD2052141F933901
Die Lichtbildanlage
enthält 21 Fotos

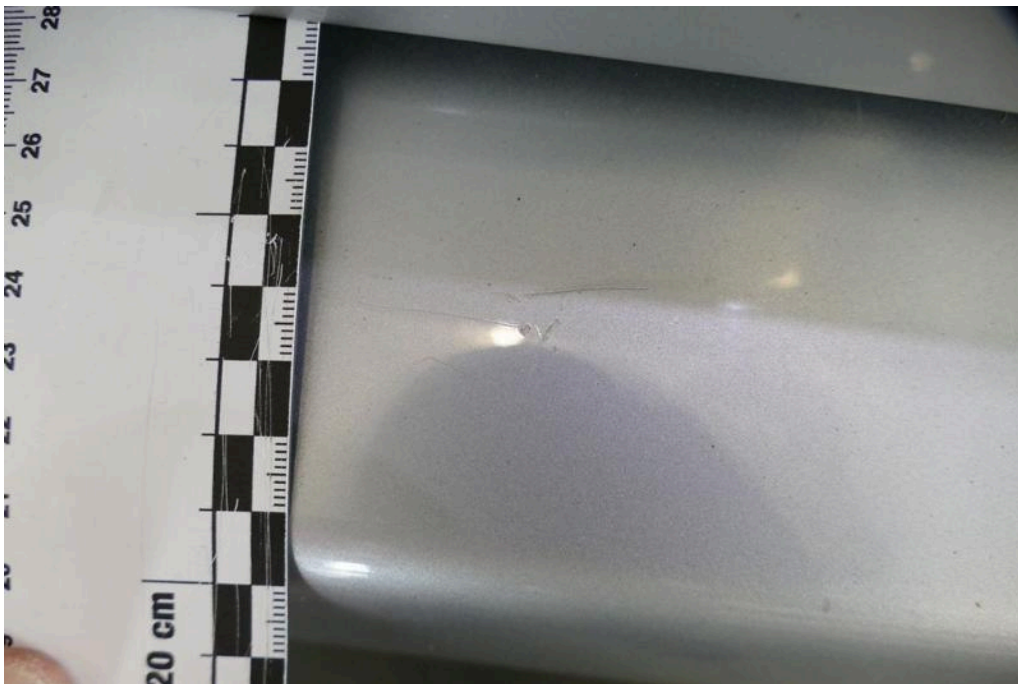
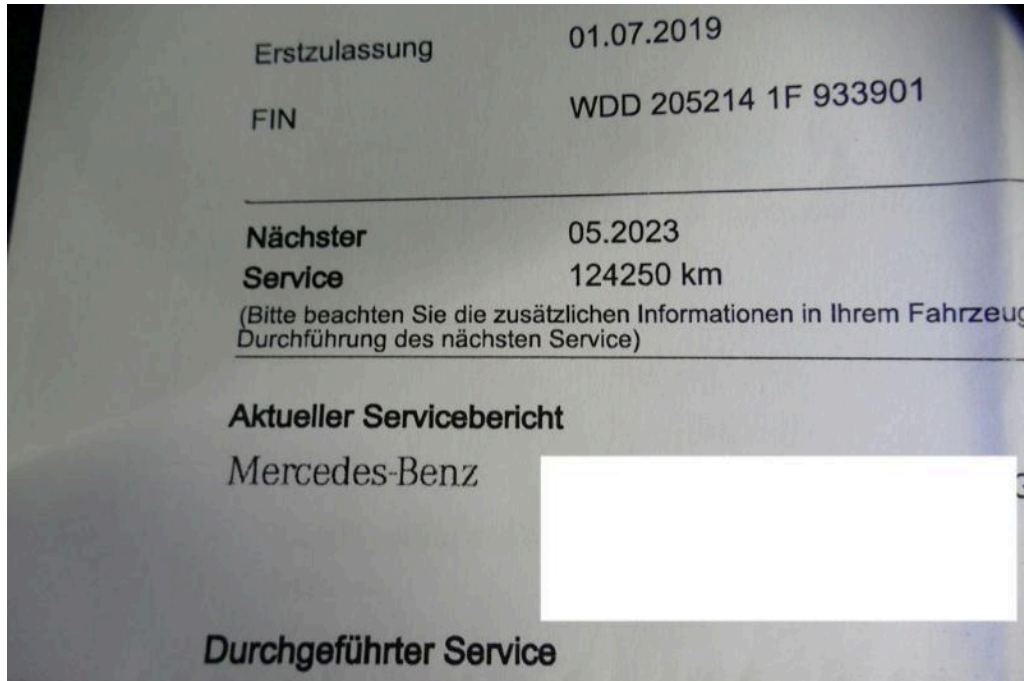

Bild 21
Wartung/Prüfung aktueller Wartungsnachweis lag nicht vor - Wartung erforderlich - Kostenerweiterung möglich